Мифы о головных вшах

Как только речь заходит о головных вшах, у любого найдётся хороший совет. Однако, ни одна медицинская тема не обросла таким количеством слухов и домыслов, бросающих тень на проблему и на тех, кого она коснулась, как головные вши. Из-за этого случаи головного педикулёза часто умалчиваются, а насекомые продолжают беспрепятственно распространяться. Хаотичные попытки лечения паникующими родителями часто не приводят к желаемому результату. На самом деле, всё довольно просто. Сегодня уже найден надёжный и безопасный способ лечения головного педикулеза, поэтому наконец-то о головных вшах и о том, как от них избавиться, можно говорить открыто.

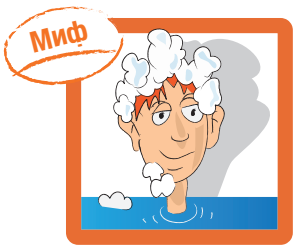

Головные вши – признак недостаточной гигиены.

Неверно! Головной педикулёз не имеет никакого отношения к гигиене. Даже ежедневное мытьё головы не является профилактикой, его результатом могут быть только чистые вши. Заражение педикулезом происходит обычно в местах скопления людей, например в детском саду или школе. При прямом контакте голова-к-голове, например во время игр, вши спокойно переползают на волосы нового хозяина. Важно знать, что ни летать, ни прыгать эти маленькие насекомые не умеют. К сожалению, этот прочно укоренившийся миф о связи вшей с недостаточной гигиеной и сегодня приводит к тому, что многие родители стыдятся и теряют драгоценное время, позволяя вшам распространиться на ближайшее окружение. В результате, многим детским садам и школам приходится бороться с головными вшами в течение многих месяцев.

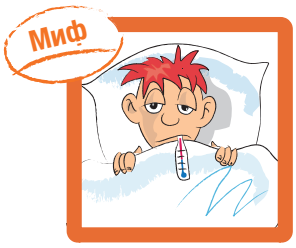

Головные вши – переносчики болезней.

Неверно! В наших широтах головные вши не являются переносчиками болезней. Безусловно, вши крайне неприятны, но неопасны для человека. Однако, в местах укусов на коже головы часто возникает аллергическая реакция на слюну вшей, а постоянные расчёсы дополнительно травмируют кожу и становятся входными воротами для бактериальной инфекции, которая может привести к развитию экземы.

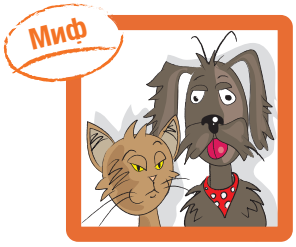

Собаки и кошки являются переносчиками головных вшей.

Неверно! Головные вши живут только в волосах человека и не передаются от домашних животных. Ведь для того чтобы выжить, головным вшам необходимо питаться человеческой кровью. С другой стороны, существуют виды вшей, которые живут на домашних животных, но для людей они не заразны. Поэтому нет никакой причины обрабатывать домашних животных, если кто-то в семье заразился педикулезом.

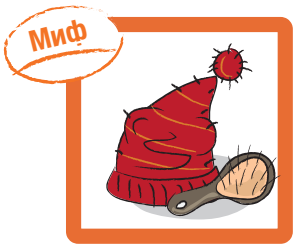

Головные вши передаются через головные уборы, мягкие игрушки, постельное бельё и т.д.

Нет, только в исключительных случаях. Только на голове человека существуют идеальные условия для вшей – необходимая температура и постоянный источник питания (каждые 3 часа). Вне этой идеальной среды вошь может выжить не дольше 1–2 дней. Поэтому на предметах живые головные вши поселяются крайне редко и никакой санитарной обработки обычно не требуется. Также нет нужды кипятить постельное бельё и принадлежности, достаточно постирать их как обычно при температуре 60 градусов. Точно также нужно поступить с шапками и полотенцами. Однако крайне важно информировать всех членов семьи и ближайшее окружение, и при необходимости провести соответствующую обработку головы.

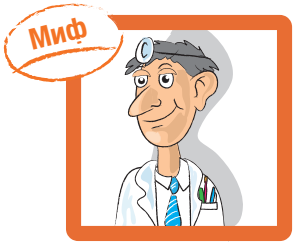

Заразившиеся педикулёзом дети могут вернуться в детский сад только после осмотра врачом.

Частично верно! Дети могут посещать образовательные учреждения уже после первой из 2 рекомендованных обработок специальным педикулицидным средством (например, средством НЮДА®). Родители должны письменно подтвердить проведение первой обработки и обязаться провести вторую. Справка от врача, подтверждающая успешное лечение, необходима только при повторном заражении в течение 4 недель. **Пожалуйста, уточните правила Вашего детского сада или школы.**

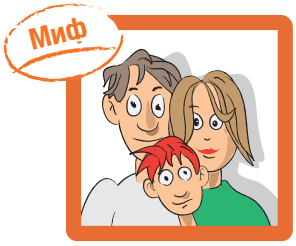

Всем членам семьи необходимо провести обработку, «на всякий случай».

Не верно! Чтобы избежать повторного заражения внутри семьи, необходимо проверить всех членов семьи с помощью специального гребня на наличие педикулёза. Особенно внимательно должны быть проверены самые излюбленные места обитания головных вшей – за ушами и на висках. Только в том случае, если Вы нашли живых вшей или гнид, нужно провести обработку средством от педикулеза. Крайне важно: поставить в известность ближайшее окружение заразившегося (товарищей и одноклассников, а также членов семьи, с которыми ребёнок находится в близком контакте) и провести осмотр.

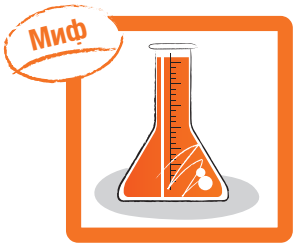

Эффективно бороться с головными вшами можно только химическими препаратами.

Нет. Исследования показали, что средство от педикулеза на основе двухфазного диметикона (НЮДА®) может эффективно использоваться для борьбы с головными вшами. В основе этой эффективности лежит физический принцип действия препарата, который исключает развитие устойчивости у насекомых. Вши, а также все стадии их развития (личинки и гниды) погибают не от воздействия химических ядов, а от удушья.

Более подробную информацию Вы найдёте на сайте: **www.nyda.ru**